

ETICES

Boletín de Bioética

Declaración de Helsinki – Fortaleza (Brasil),
Octubre de 2013

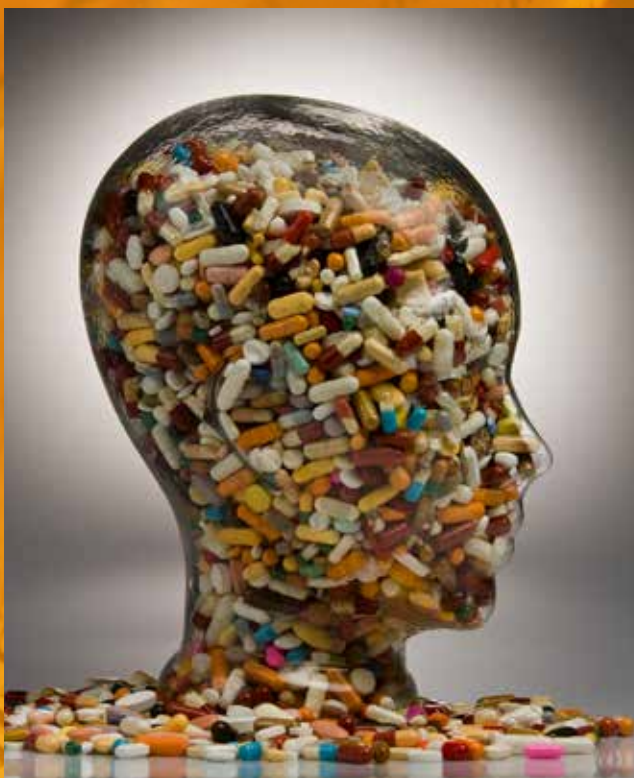

Boletín trimestral de Bioética
Facultad de Medicina y Departamento de Humanidades
Grupo de Investigación ETICES
Volumen 5, número 4
Octubre – Diciembre de 2013



UNIVERSIDAD CES

Un compromiso con la excelencia
Resolución del Ministerio de Educación Nacional No. 1371 del 22 de marzo de 2007

ISSN: 2145 - 3373

ETICES

Volumen 5, número 4: octubre - diciembre de 2013

©Universidad CES

ISSN 2145-3373

Hechos todos los depósitos que exige la ley

Diagramación:

Oficina Proyección Corporativa - Universidad CES

Presentación

Ad portas de cumplir cincuenta años desde aquella 18ª Asamblea Médica Mundial que se llevó a cabo en Helsinki, Finlandia, en junio de 1964, nuestro Boletín pone en las manos de la comunidad académica esta nueva versión de la *Declaración de Helsinki* que, como es bien conocido por nuestros lectores, constituye el marco ético de referencia internacional para la investigación médica en seres humanos.

Más allá de lo significativo de esta efeméride, se trata de un hecho que no debe pasar desapercibido para la reflexión bioética, dada la importancia que esta Declaración representa para las deliberaciones en los comités de investigación, de ética y bioética en nuestras instituciones, amén del conjunto de tensiones que rodeó las reuniones preparatorias de esta nueva revisión de la *Declaración de Helsinki*, específicamente en lo que se refiere a los señalamientos que desde diversos sectores académicos y clínicos se hicieron en relación con la liberación del uso del placebo y el resquicio para manejar un doble estándar ético en los estudios multicéntricos.

El avance permanente en los diseños metodológicos de las investigaciones y la ampliación del alcance en la intervención (diagnóstica y terapéutica) en los seres humanos con fines de investigación, hacen necesario que el marco ético de referencia esté a la altura de los nuevos desafíos que trae dicho avance. Esta nueva versión de la Declaración debería ser estudiada y, sobre todo, implementada por todas las personas e instituciones que tienen la delicada responsabilidad de *investigar humanamente* en los seres humanos.

Creemos que el nudo gordiano de la bioética está en la articulación entre la moralidad de los medios y la moralidad de los fines de la acción. Y aquí moralidad significa respeto por el otro, y es justamente esta dimensión de respeto por la alteridad la que atraviesa los treinta y siete artículos que conforman esta nueva edición de la Declaración de Helsinki.

Como lo plantea el artículo 2 de esta Declaración, la misma está destinada principalmente al personal médico, no obstante, dada la multidisciplinariedad que se presenta en las instituciones de salud y en las investigaciones realizadas en seres humanos, es imprescindible que otras disciplinas atiendan los principios éticos aquí formulados.

Invitamos a nuestros lectores a que hagan una apropiación crítica de este referente y se conviertan en divulgadores del alcance de esta intención de cuidado y humanización de los procesos de investigación.

Declaración de Helsinki de la Asociación Médica Mundial (AMM) Principios éticos para las investigaciones médicas en seres humanos¹

Adoptada por la:

18ª Asamblea Médica Mundial, Helsinki, Finlandia, junio 1964
y enmendada por la:

29ª Asamblea Médica Mundial, Tokio, Japón, octubre 1975

35ª Asamblea Médica Mundial, Venecia, Italia, octubre 1983

41ª Asamblea Médica Mundial, Hong Kong, septiembre 1989

48ª Asamblea General Somerset West, Sudáfrica, octubre 1996

52ª Asamblea General, Edimburgo, Escocia, octubre 2000

Nota de clarificación, agregada por la Asamblea General de la AMM,
Washington 2002

Nota de Clarificación, agregada por la Asamblea General de la AMM, Tokio 2004

59ª Asamblea General, Seúl, Corea, octubre 2008

64ª Asamblea General, Fortaleza, Brasil, octubre 2013

Introducción

1. La Asociación Médica Mundial (AMM) ha promulgado la Declaración de Helsinki como una propuesta de principios éticos para investigación médica en seres humanos, incluida la investigación del material humano y de información identificables. La Declaración debe ser considerada como un todo y un párrafo debe ser aplicado con consideración de todos los otros párrafos pertinentes.

2. Conforme al mandato de la AMM, la Declaración está destinada principalmente a los médicos. La AMM insta a otros involucrados en la investigación médica en seres humanos a adoptar estos principios.

Principios generales

3. La Declaración de Ginebra de la Asociación Médica Mundial vincula al médico con la fórmula "velar solícitamente y ante todo por la salud de mi paciente", y el Código Internacional de Ética Médica afirma que: "El médico debe considerar lo mejor para el paciente cuando preste atención médica".

¹Esta versión fue tomada de la página web oficial de la World Medical Association (WMA) en: <http://www.wma.net/es/30publications/10policias/b3/> Consultada: 6 de diciembre de 2013.

- 4.** El deber del médico es promover y velar por la salud, bienestar y derechos de los pacientes, incluidos los que participan en investigación médica. Los conocimientos y la conciencia del médico han de subordinarse al cumplimiento de ese deber.
- 5.** El progreso de la medicina se basa en la investigación que, en último término, debe incluir estudios en seres humanos.
- 6.** El propósito principal de la investigación médica en seres humanos es comprender las causas, evolución y efectos de las enfermedades y mejorar las intervenciones preventivas, diagnósticas y terapéuticas (métodos, procedimientos y tratamientos). Incluso, las mejores intervenciones probadas deben ser evaluadas continuamente a través de la investigación para que sean seguras, eficaces, efectivas, accesibles y de calidad.



- 7.** La investigación médica está sujeta a normas éticas que sirven para promover y asegurar el respeto a todos los seres humanos y para proteger su salud y sus derechos individuales.
- 8.** Aunque el objetivo principal de la investigación médica es generar nuevos conocimientos, este objetivo nunca debe tener primacía sobre los derechos y los intereses de la persona que participa en la investigación.
- 9.** En la investigación médica, es deber del médico proteger la vida, la salud, la dignidad, la integridad, el derecho a la autodeterminación, la intimidad y la confidencialidad de la información personal de las personas que participan en investigación. La responsabilidad de la protección de las personas que toman parte en la investigación debe recaer siempre en un médico u otro profesional de la salud y nunca en los participantes en la investigación, aunque hayan otorgado su consentimiento.
- 10.** Los médicos deben considerar las normas y estándares éticos, legales y jurídicos para la investigación en seres humanos en sus propios países, al igual que las normas y estándares internacionales vigentes. No se debe permitir que un requisito ético, legal o jurídico nacional o internacional disminuya o elimine cualquiera medida de protección para las personas que participan en la investigación establecida en esta Declaración.
- 11.** La investigación médica debe realizarse de manera que reduzca al mínimo el posible daño al medio ambiente.
- 12.** La investigación médica en seres humanos debe ser llevada a cabo sólo por personas con la educación, formación y calificaciones científicas y éticas apropiadas. La investigación en pacientes o voluntarios sanos necesita la supervisión de un médico u otro profesional de la salud competente y calificado apropiadamente.
- 13.** Los grupos que están subrepresentados en la investigación médica deben tener un acceso apropiado a la participación en la investigación.
- 14.** El médico que combina la investigación médica con la atención médica debe involucrar a sus pacientes en la investigación sólo en la medida en que esto acredite un justificado valor potencial preventivo, diagnóstico o terapéutico y si el médico tiene buenas razones para creer que la participación en el estudio no afectará de manera adversa la salud de los pacientes que toman parte en la investigación.

15. Se debe asegurar compensación y tratamiento apropiados para las personas que son dañadas durante su participación en la investigación.

Riesgos, costos y beneficios

16. En la práctica de la medicina y de la investigación médica, la mayoría de las intervenciones implican algunos riesgos y costos. La investigación médica en seres humanos sólo debe realizarse cuando la importancia de su objetivo es mayor que el riesgo y los costos para la persona que participa en la investigación.



17. Toda investigación médica en seres humanos debe ser precedida de una cuidadosa comparación de los riesgos y los costos para las personas y los grupos que participan en la investigación, en comparación con los beneficios previsibles para ellos y para otras personas o grupos afectados por la enfermedad que se investiga. Se deben implementar medidas para reducir al mínimo los riesgos. Los riesgos deben ser monitoreados, evaluados y documentados continuamente por el investigador.

18. Los médicos no deben involucrarse en estudios de investigación en seres humanos a menos de que estén seguros de que los riesgos han sido adecuadamente evaluados y de que es posible hacerles frente de manera satisfactoria. Cuando los riesgos que implican son más importantes que los beneficios esperados o si existen pruebas concluyentes de resultados definitivos, los médicos deben evaluar si continúan, modifican o suspenden inmediatamente el estudio.

Grupos y personas vulnerables

19. Algunos grupos y personas sometidas a la investigación son particularmente vulnerables y pueden tener más posibilidades de sufrir abusos o daño adicional. Todos los grupos y personas vulnerables deben recibir protección específica.

20. La investigación médica en un grupo vulnerable sólo se justifica si la investigación responde a las necesidades o prioridades de salud de este grupo y la investigación no puede realizarse en un grupo no vulnerable. Además, este grupo podrá beneficiarse de los conocimientos, prácticas o intervenciones derivadas de la investigación.

Requisitos científicos y protocolos de investigación

21. La investigación médica en seres humanos debe conformarse con los principios científicos generalmente aceptados y debe apoyarse en un profundo conocimiento de la bibliografía científica, en otras fuentes de información pertinentes, así como en experimentos de laboratorio correctamente realizados y en animales, cuando sea oportuno. Se debe cuidar también del bienestar de los animales utilizados en los experimentos.

22. El proyecto y el método de todo estudio en seres humanos deben describirse claramente y ser justificados en un protocolo de investigación. El protocolo debe hacer referencia siempre a las consideraciones éticas que fueran del caso y debe indicar cómo se han considerado los principios enunciados en esta Declaración. El protocolo debe incluir información sobre financiamiento, patrocinadores, afiliaciones institucionales, posibles conflictos de interés e incentivos para las personas del estudio y la información sobre las estipulaciones para tratar o compensar a las personas que han sufrido daños como consecuencia de su participación en la investigación. En los ensayos clínicos, el protocolo también debe describir los arreglos apropiados para las estipulaciones después del ensayo.

Comités de ética de investigación

23. El protocolo de la investigación debe enviarse, para consideración, comentario, consejo y aprobación al comité de ética de investigación pertinente antes de comenzar el estudio. Este comité debe ser transparente en su funcionamiento, debe ser independiente del investigador, del patrocinador o de cualquier otro tipo de influencia indebida y debe estar debidamente calificado. El comité debe considerar las leyes y reglamentos vigentes en el país donde se realiza la investigación, como también las normas interna-

cionales vigentes, pero no se debe permitir que éstas disminuyan o eliminen ninguna de las protecciones para las personas que participan en la investigación establecidas en esta Declaración. El comité tiene el derecho de controlar los ensayos en curso. El investigador tiene la obligación de proporcionar información del control al comité, en especial sobre todo incidente adverso grave. No se debe hacer ninguna enmienda en el protocolo sin la consideración y aprobación del comité. Después que termine el estudio, los investigadores deben presentar un informe final al comité con un resumen de los resultados y conclusiones del estudio.

Privacidad y confidencialidad

24. Deben tomarse toda clase de precauciones para resguardar la intimidad de la persona que participa en la investigación y la confidencialidad de su información personal.



Consentimiento informado

25. La participación de personas capaces de dar su consentimiento informado en la investigación médica debe ser voluntaria. Aunque puede ser apropiado consultar a familiares o líderes de la comunidad, ninguna persona capaz de dar su consentimiento informado debe ser incluida en un estudio, a menos que ella acepte libremente.

26. En la investigación médica en seres humanos capaces de dar su consentimiento informado, cada individuo potencial debe recibir información adecuada acerca de los objetivos, métodos, fuentes de financiamiento, posibles conflictos de intereses, afiliaciones institucionales del investigador, beneficios calculados, riesgos previsibles e incomodidades derivadas del experimento, estipulaciones post estudio y todo otro aspecto pertinente de la investigación. La persona potencial debe ser informada del derecho de participar o no en la investigación y de retirar su consentimiento en cualquier momento, sin exponerse a represalias. Se debe prestar especial atención a las necesidades específicas de información de cada individuo potencial, como también a los métodos utilizados para entregar la información. Después de asegurarse de que el individuo ha comprendido la información, el médico u otra persona calificada apropiadamente debe pedir entonces, preferiblemente por escrito, el consentimiento informado y voluntario de la persona. Si el consentimiento no se puede otorgar por escrito, el proceso para lograrlo debe ser documentado y atestiguado formalmente. Todas las personas que participan en la investigación médica deben tener la opción de ser informadas sobre los resultados generales del estudio.

27. Al pedir el consentimiento informado para la participación en la investigación, el médico debe poner especial cuidado cuando el individuo potencial está vinculado con él por una relación de dependencia o si consiente bajo presión. En una situación así, el consentimiento informado debe ser pedido por una persona calificada adecuadamente y que nada tenga que ver con aquella relación.

28. Cuando el individuo potencial sea incapaz de dar su consentimiento informado, el médico debe pedir el consentimiento informado del representante legal. Estas personas no deben ser incluidas en la investigación que no tenga posibilidades de beneficio para ellas, a menos que ésta tenga como objetivo promover la salud del grupo representado por el individuo potencial y esta investigación no puede realizarse en personas capaces de dar su consentimiento informado y la investigación implica sólo un riesgo y costo mínimos.

29. Si un individuo potencial que participa en la investigación considerado incapaz de dar su consentimiento informado es capaz de dar su consentimiento a participar o no en la investigación, el médico debe pedirlo, además del consentimiento del representante legal. El desacuerdo del individuo potencial debe ser respetado.

30. La investigación en individuos que no son capaces física o mentalmente de otorgar consentimiento, por ejemplo los pacientes inconscientes, se puede realizar sólo si la condición física/mental que impide otorgar el consentimiento informado es una carac-

terística necesaria del grupo investigado. En estas circunstancias, el médico debe pedir el consentimiento informado al representante legal. Si dicho representante no está disponible y si no se puede retrasar la investigación, el estudio puede llevarse a cabo sin consentimiento informado, siempre que las razones específicas para incluir a individuos con una enfermedad que no les permite otorgar consentimiento informado hayan sido estipuladas en el protocolo de la investigación y el estudio haya sido aprobado por un comité de ética de investigación. El consentimiento para mantenerse en la investigación debe obtenerse a la brevedad posible del individuo o de un representante legal.

31. El médico debe informar cabalmente al paciente los aspectos de la atención que tienen relación con la investigación. La negativa del paciente a participar en una investigación o su decisión de retirarse nunca debe afectar de manera adversa la relación médico-paciente.

32. Para la investigación médica en que se utilice material o datos humanos identificables, como la investigación sobre material o datos contenidos en biobancos o depósitos similares, el médico debe pedir el consentimiento informado para la recolección, almacenamiento y reutilización. Podrá haber situaciones excepcionales en las que será imposible o impracticable obtener el consentimiento para dicha investigación. En esta situación, la investigación sólo puede ser realizada después de ser considerada y aprobada por un comité de ética de investigación.

Uso del placebo

33. Los posibles beneficios, riesgos, costos y eficacia de toda intervención nueva deben ser evaluados mediante su comparación con las mejores intervenciones probadas, excepto en las siguientes circunstancias: Cuando no existe una intervención probada, el uso de un placebo, o ninguna intervención, es aceptable; o cuando por razones metodológicas científicamente sólidas y convincentes, sea necesario para determinar la eficacia y la seguridad de una intervención el uso de cualquier intervención menos eficaz que la mejor probada, el uso de un placebo o ninguna intervención. Los pacientes que reciben cualquier intervención menos eficaz que la mejor probada, el placebo o ninguna intervención, no correrán riesgos adicionales de daño grave o irreversible como consecuencia de no recibir la mejor intervención probada. Se debe tener muchísimo cuidado para evitar abusar de esta opción.

Estipulaciones post ensayo

34. Antes del ensayo clínico, los auspiciadores, investigadores y los gobiernos de los países anfitriones deben prever el acceso post ensayo a todos los participantes que todavía necesitan una intervención que ha sido identificada como beneficiosa en el ensayo. Esta información también se debe proporcionar a los participantes durante el proceso del consentimiento informado.

Inscripción y publicación de la investigación y difusión de resultados

35. Todo estudio de investigación con seres humanos debe ser inscrito en una base de datos disponible al público antes de aceptar a la primera persona.

36. Los investigadores, autores, auspiciadores, directores y editores todos tienen obligaciones éticas con respecto a la publicación y difusión de los resultados de su investigación. Los investigadores tienen el deber de tener a la disposición del público los resultados de su investigación en seres humanos y son responsables de la integridad y exactitud de sus informes. Todas las partes deben aceptar las normas éticas de entrega de información. Se deben publicar tanto los resultados negativos e inconclusos como los positivos o de lo contrario deben estar a la disposición del público. En la publicación se debe citar la fuente de financiamiento, afiliaciones institucionales y conflictos de intereses. Los informes sobre investigaciones que no se ciñan a los principios descritos en esta Declaración no deben ser aceptados para su publicación.



Intervenciones no probadas en la práctica clínica

37. Cuando en la atención de un enfermo las intervenciones probadas no existen u otras intervenciones conocidas han resultado ineficaces, el médico, después de pedir consejo de experto, con el consentimiento informado del paciente o de un representante legal autorizado, puede permitirse usar intervenciones no comprobadas, si, a su juicio, ello da alguna esperanza de salvar la vida, restituir la salud o aliviar el sufrimiento. Tales intervenciones deben ser investigadas posteriormente a fin de evaluar su seguridad y eficacia. En todos los casos, esa información nueva debe ser registrada y, cuando sea oportuno, puesta a disposición del público.

Envíe sus comentarios y sugerencias a través de las siguientes direcciones:

fochoa@ces.edu.co

jwosorio@ces.edu.co

jtaborda@ces.edu.co

Integrantes del grupo ETICES

Francisco Luis Ochoa J. Médico. Magíster en Epidemiología.

José María Maya Mejía. Médico. Magíster en Salud pública.

J. Mauricio Taborda A. Filósofo. Magíster en Filosofía con énfasis en Ética.

John Wilson Osorio. Historiador. Especialista en Educación.

Santiago Henao. Médico Veterinario. Candidato a Doctor en Bioética.

Luis Fernando Toro P. Médico. Magíster en Epidemiología.

Stella Navarro. Médica. Intensivista. Magíster en Bioética.

Juan Manuel Uribe. Candidato a Doctor en Filosofía.

Rodrigo Posada Bernal. Economista Industrial. Magíster en Ciencias de la Administración.

Imágenes tomadas de:

www.ingimage.com

ETICES

Boletín de Bioética

Declaración de Helsinki – Fortaleza (Brasil),
Octubre de 2013



Boletín trimestral de Bioética
Facultad de Medicina y Departamento de Humanidades
Grupo de Investigación ETICES
Volumen 5, número 4
Octubre – Diciembre de 2013



UNIVERSIDAD CES

Un compromiso con la excelencia

Resolución del Ministerio de Educación Nacional No. 1371 del 22 de marzo de 2007

ISSN: 2145 - 3373